Цена 3 коп.

Пролетарии всех стран, соединяйтесь!
К борьбе за рабочее дело будь готов!

Пионерская ПРАВДА

ОРГАН ЦК и МК ВЛКСМ

20 февраля 1935 года, среда, № 24 (1494).

ОРГАНИЗУЕТСЯ ВСЕСОЮЗНАЯ СЕЛЬСКОХОЗЯЙСТВЕННАЯ ВЫСТАВКА

СОВНАРКОМ СОЮЗА ССР И ЦК ВКП(б) ПОСТАНОВИЛИ ОРГАНИЗОВАТЬ СОГЛАСНО ПРЕДЛОЖЕНИЮ II ВСЕСОЮЗНОГО С'ЕЗДА КОЛХОЗНИКОВ-УДАРНИКОВ *ВСЕСОЮЗНУЮ СЕЛЬСКОХОЗЯЙСТВЕННУЮ ВЫСТАВКУ*. ВЫСТАВКА БУДЕТ ОРГАНИЗОВАНА В МОСКВЕ В 1937 ГОДУ. НАРКОМЗЕМУ ПОРУЧЕНО ВЕСТИ ПОДГОТОВКУ.

В ДАЛЬНЕЙШЕМ ТЕРРИТОРИЯ ВЫСТАВКИ, ЕЕ ПОМЕЩЕНИЕ И ОБОРУДОВАНИЕ БУДУТ ИСПОЛЬЗОВАНЫ ДЛЯ ПОСТРОЙКИ ВСЕСОЮЗНОГО ДОМА КОЛХОЗОВ.

ЛЕТЧИК ГОЛУБЕВ НАЙДЕН!

1 февраля из села Лешуконского на самолете «Сталь-2» вылетел летчик **Голубев.** На борту самолета, кроме пилота, находились механик **Ковырзин** и два пассажира — **Кружков** и **Кузнецов.** Самолет взял курс на Архангельск... и в Архангельск не прибыл.

— Где Голубев? Авария? Вынужденная посадка на каком-нибудь глухом озере? Гибель в таежных лесах Севера?

На поиски летчика Голубева вылетели самолеты, вышли отряды лыжников — охотников, рыбаков, комсомольцев.

В розысках пропавшего самолета приняли участие 8 самолетов, в том числе пилоты **Лебедев, Иванов** и совершающие арктические перелеты полярные летчики **Фарих** и **Козлов.** Самолетами была обследована громадная территория от Пинежских, Мезенских лесов до Зимнего берега Белого моря. Летчики видели отряды лыжников, пробиравшихся через северную тайгу, видели волков, лисиц, но следов Голубева не обнаружили.

Самолеты летели в туманы, в снегопад, они шли на высоте 100—200 метров над громадными пространствами тайги, рискуя врезаться в непроходимые северные леса, внимательно ощупывая каждый километр. Где Голубев?

Фарих в районе Кельдозера 11 февраля заметил дым. Что это? Сигнал или пожар?

На следующий день летчики летят в район Кельдозера. Оказывается, это горела дальняя лесосека...

Отряды разведчиков из Пинеги, Мезени, Лешуконского пробирались по еле заметным звериным тропам в такую глушь, где на сотни километров нет человеческого жилья. По семь суток они проводили в глухой тайге, ночуя у костров. Они обследовали громадную территорию болот, «теплых» (покрытых только снегом) озер, лесной чащи, долин неизвестных речек.

Приходили рыбаки. Говорили: видели 1 февраля самолет в небе, улетел на север... Приходили охотники. Говорили: слышали стук мотора. Где сейчас? — не знаем!..

Где Голубев? В тундре, в долине Пинеги или в приморских лесах? Отнес его ветер? Заставил снизиться туман? Просто вынужденная посадка или авария в тайге? Ведь Голубев—опытный летчик: он летает с 1929 года. За время работы в Гражданском воздушном флоте Голубев налетал на самолетах различных конструкций около 400 тысяч километров.

Прошло 17 дней. Почти каждый день бушует метель. У Голубева нет продуктов, нет оружия...

И новые отряды лыжников уходят в тайгу. Снова летят самолеты. Вся страна тревожно следит за судьбой пропавшего без вести самолета.

18 февраля поздно вечером Ижма вызвала Архангельск. Председателю чрезвычайной тройки товарищу Пузыреву передали телефонограмму:

Летчик ГОЛУБЕВ.

«1 февраля в тумане и густом снегопаде отказал показатель скорости. Самолет посадке незамерзающем болоте полный капот. Сломали винт, заднюю стойку левой плоскости. Реке Чивья от Ижмозера от Архангельска на северо-запад 40 километров. Самолет лежит в болоте от Чивьи 5—10 километров, на север около 60 градусов и 41 долготы. Самолете остался пассажир Кузнецов. Спасайте его. Сбросьте питание, вина, спичек. Посадка возможна самолете «У-2». Мы трое — я, Ковырзин, пассажир Кружков 18 дней голодаем. Ходим по тайболе (болото) **на лыжах, сделанных из самолетных лыж, питались древесной корой и сеном. Находимся избушке реке Чивья 5 километров на северо-запад от озера Ижма. В ночь на 19 (?) рыбак Накоскин поселке пригородного хозяйства Архангельской железной дороги обнаружил нас в избушке, вывозит лошадями поселок. Пришлите самолет «Сталь-2». Посадка Ижмозера площадь 16 километров возможна у поселка южной части. Захватите питание вина папирос. Архангельске озаботьтесь о медпомощи. Известите жен — Голубеву и Ковырзину. Надеемся на вашу большевистскую поддержку.**

ЛЕТЧИК ГОЛУБЕВ, КОВЫРЗИН, КРУЖКОВ».

Ее доставил в Ижму рыбак Накоскин. Как рассказывает этот рыбак, он отправился за сеном в пригородное хозяйство Архангельской городской железной дороги. По дороге он решил проверить верши, поставленные на озере Ижме. Придя к озеру, он увидел трех человек, лежащих в снегу. Лежавшие оказались Голубевым, Ковырзиным и Кружковым.

У Накоскина было немного хлеба и сахару. Он отдал его Голубеву и его товарищам. Летчик тут же написал донесение и просил Накоскина немедленно передать его в Архангельск.

Доведя ослабевших людей до избушки, Накоскин отправился за лошадьми, чтобы привести летчика Голубева и его спутников в поселок.

Избушка, в которой, по сообщению из Ижмы, находятся Голубев и его товарищи, расположена в 7 километрах от небольшого поселка.

*

В эту же ночь из Архангельска в Ижму отправились четверо аэросаней, на которых выехали председатель чрезвычайной тройки товарищ Пузырев, летчик Вершинский, прекрасно знающий этот район, и врач Королев. Они взяли с собой продовольствие, лыжи и медикаменты.

Вчера летчик Голубев, Ковырзин и Кружков были доставлены на аэросанях в Архангельск и помещены в больницу. К месту аварии самолета Голубева за четвертым членом экипажа — Кузнецовым вылетает самолет.

Б. ВОЛЬ.

КОЛХОЗНИКИ— ДЕЛЕГАТЫ С'ЕЗДА В ПОЕЗДАХ МЕТРО

17 февраля делегаты II Всесоюзного с'езда колхозников-ударников совершили поездку в поездах московского метро.

Рейс был начат у станции «Крымская площадь», где делегатов горячо приветствовали ударники Метростроя. После небольшого митинга колхозники проехали по всей трассе метро от Крымской площади до Сокольников.

Поезда останавливались на каждой станции, и колхозники внимательно осматривали подземные вестибюли, отделанные разноцветным мрамором. Колхозники видели, как действуют движущиеся лестницы — эскалаторы.

Поездка в поездах метро произвела на делегатов с'езда большое впечатление.

Хорошо на лыжах!

РЯЗАНСКИЕ ПОРЯДКИ

(По телефону от нашего специального корреспондента)

В Рязани—10 тысяч школьников, и перед каждым из них стоит один и тот же вопрос: что делать, куда пойти после школы?

В театр не пускают, в Межсоюзный клуб—по особому расписанию, один раз в декаду, в Аэроклуб—изредка. Есть клуб металлистов, железнодорожников, Дом Красной Армии, — туда ребят вообще не пускают.

Пойти в кино—нужны деньги, на каток—опять деньги. Но деньги не всегда имеются. Куда же пойти? Разве в «Мертвый дом» (так называют ребята Дом пионеров)? Но там от скуки пропадешь.

И не мудрено! Формально в Доме пионеров все в порядке: значатся кружки при технической станции, при экскурсионной, при станции художественного воспитания. Есть руководители, есть планы. Нехватает одного—ребят. Пустые, нетопленные комнаты не привлекают ребят. Они в свой клуб не ходят.

Годовая смета дома—32.162 рубля и только 2.154 рубля израсходовано на работу с детьми в летний период. 30 тысяч ушли на двенадцать ничего не делающих руководителей.

Где же проводят досуг ребята?

В центре города, на глазах у своих руководителей. На базаре, на вокзале.

Предоставленные самим себе, ребята оторвались от коллектива, попали в случайную хулиганскую компанию. И вот результаты. Только за 1934 год Рязанская комиссия по делам несовершеннолетних разобрала 171 дело юных правонарушителей.

Почему совершилось 89 краж, 58 хулиганских поступков, 25 ранений и поджогов? Над этим в Рязани не задумались.

Дети требовали к себе внимания. Они заявляли протест.

— Мы требуем,—писали они в наказ Городскому совету, — организовать в жактах детские комнаты, открыть катки, детские станции, снизить цены в кино, организовать детскую труппу в театре.

Но детей обходили. Их настроений и требований не учитывали.

Много и других странностей в Рязани. Нам непонятно, почему под боком Районного комитета партии в 7-й школе, где учатся «герои убийства» **Гриши Штепа: Луничев, Шишков, Кудрявцев, Бушурин,** на ответственных участках коммунистического воспитания детей в роли **классных руководителей** подобраны:

в 5-м классе «Б» — Архангельский,— в 1930 году изгнан из 24-й школы за выпуск антисоветского подпольного журнала,

в 5-м классе «Ж»—**Лагов,**—до 1927 года организатор и руководитель церковных певческих хоров, изгонялся из 16-й школы за антисоветские выступления. Последние годы классное руководство совмещал с регентством в Борской церкви,

в 5-м классе «А»—**Гречанникова,**—личная дворянка (по представлению генерал-губернатора Москвы),

в 5-м классе «Е» — **Саламатова,**— дворянка,

в 5-м классе «Д»—**Панкратов,** — сын старшины,

в 7-м классе «Б»—**Сперанская,**—дочь попа,

в 6-м классе «А»—**Покровская,**—дочь попа,

в 3-м классе «Б»—**Сахарова,**—дочь попа,

в 3-м классе «А»—**Виноградова**—дочь дьякона.

Эти люди занимались рвачеством, разваливали работу кружков в пионерских отрядах. И, как следствие этого, их ученики убивают пионера.

Не менее странно спокойное отношение Районного комитета комсомола к безобразиям в работе с пионерами. Иначе чем об'яснить, что на глазах Районного комитета пионерской организацией города руководят 62 вожатых из учеников 7-х и 8-х классов?

Наконец, почему Городской совет, профсоюзы, жакты, родители перестали интересоваться жизнью ребят вне школы?

Руководители рязанских районных организаций, не создавшие условий для внешкольной работы, об'ективно способствовали созданию такой обстановки, в которой произошло убийство пионера Штепа. Мы требуем привлечения их к суровой ответственности.

БОРИС КАНИЩЕВ.

Рязань, 18 февраля.

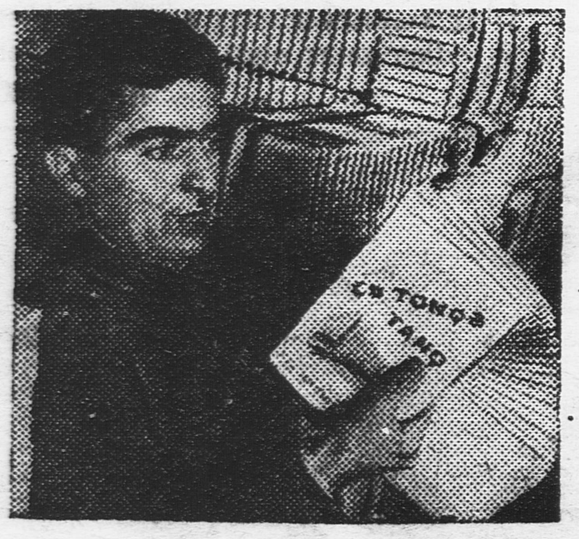

Азербайджанский дом печати (Баку) начал издавать детские книги на талышском языке. На снимке: книга «Танькин танк» С. Григорьева упаковывается для отправки в талышские районы.

Планер набирает высоту

12 февраля на планеродроме 36-й школы Дзержинского района Москвы состоялись замечательные полеты.

Ученики школы, пионеры СЕРЕЖА МЯГКОВ, ТАСЯ БРОВКИНА, БОРЯ ЖДАНОВ и другие ребята совершили самостоятельные полеты на планере.

В этот день в 36-й школе был большой праздник. Открылся первый в Советском Союзе детский аэроклуб.

Это очень большое достижение ребят 36-й школы.

Клуб об'единяет свыше 200 ребят. Это — пятая часть всех учеников школы.

В клуб входят пять секций — планерная, авиомодельная, парашютная, экспериментальная, секция печати. Планеристов в школе — 45.

Два года, изо дня в день, под руководством учителя физики Ивана Марковича изучали ребята устройство планера, теорию планеризма.

Районный совет Осоавиахима послал в школу инструктора Веселовского. Тогда ребята совершили первые полеты. Летом в лагере они совершенствовались в искусстве парения. Лучшие из них — ГРИША ИВАНОВ, ТАСЯ БРОВКИНА, КУКАРКИН закончили уже первую ступень планерной учебы.

СЕРЕЖА МЯГКОВ был послан в высшую планерную школу в Коктебель. Теперь он уже пилот-наритель. Он сам обучает других.

Авиомодельную секцию организовал ГРИША ИВАНОВ. Секция делится на 5 групп. Младшие ребята учатся строить простые модели самолетов, планеров, летающие змеи. Старшие ребята учатся делать точные расчеты своих моделей.

В клубе — 110 авиомоделистов.

Парашютисты изучают устройство парашюта. Их — 35 человек. Они прыгают с парашютной вышки. Некоторые из них имеют по восемь прыжков. Все они мечтают о том дне, когда поднимутся на самолете, выйдут на плоскость и по команде ринутся вниз, в синюю глубину, и шелковый купол парашюта раскроется над головой.

В экспериментальной секции ребята изучают аэродинамику. Они собираются строить аэросани, конструировать свой планер.

Всю эту работу освещает в многочисленных бюллетенях, стенных газетах, дневниках секция печати.

Вот каких успехов добились ребята!

Однако члены аэроклуба увлекаются не только авиацией. Почти все ребята — хорошие физкультурники. Они ходят на лыжах, бегают на коньках, хорошо плавают. Они много читают. Они хорошо учатся.

Решили ребята в клуб принимать только ударников учебы.

И многие отстающие ребята подтянулись, чтобы добиться высокого звания члена аэроклуба.

Первый в Союзе аэроклуб создан!

Настойчивость ребят 36-й школы, их смелость, находчивость, упорство, сообразительность должны стать примером для всех ребят.

Добиться того, чего добились члены первого аэроклуба, могут ребята любого отряда и школы.

Давайте создавать при помощи комсомола и Осоавиахима детские аэроклубы, планерные школы и кружки!

ПЕРВЫЙ В СОЮЗЕ

Лыжи оставляли на снегу ровный след. Ветер свистел в ушах. Мелькали деревья. Ребята гуськом мчали по узкой тропке.

Вдруг передний остановился. За ним — все. Ребята увидели широкую площадку. Там суетились люди в синих комбинезонах. На снегу стояла зеленая крылатая машина. Никогда такой машины не видели ребята. Напоминала она самолет, но не было у нее ни винта, ни сложных приборов. Что же это такое? Может быть, это огромная летающая модель?

В это время в машину сел пилот. Двое людей встали у крыльев. Сбоку стоял человек с флажком. Остальные начали натягивать прикрепленный к машине трос.

— Старт! — скомандовал человек с флажком.

Машина помчалась по площадке, потом, освободившись от троса, взвилась в воздух.

— Летит! — восхищенно крикнул кто-то из ребят.

Машина снизилась и мягко села на снег на другом конце площадки.

Сережа Мягков не выдержал. Он подбежал к человеку с флажком:

— Товарищ! Как называется эта машина!

Стартер Пищучьев ответил, улыбаясь:

— Это планер, ребята. Вы — на планерной станции. Здесь обучаются искусству безмоторного летания.

— Вот полетать бы так! — сказали ребята.

★

А сегодня открывается первый в Союзе детский аэроклуб. Сегодня совершат полеты на планере те самые ребята, которые мечтали об этом.

...На планеродроме 36-й школы рядом с новеньким планером «УС-4» стоит износившийся планер, весь в заплатах.

Это — «исторический» планер. Он долго служил и сделал свое дело.

Осенью 1933 года со стадиона «Профинтерн» принесли его на плечах ребята. Они взялись чинить полуразвалившуюся машину. Чистили, зашивали, приколачивали, накладывали заплаты.

ИВАН МАРКОВИЧ КАПУСТА, учитель физики 36-й школы, один из организаторов и руководителей аэроклуба.

Под руководством учителя физики Ивана Марковича изучали они устройство планера, историю планеризма.

Потом начали балансировку. Планер подвесили к потолку в большом зале. Ребята садились в кабину. Каждый на высоте одного метра, держа руки на самоспуске, чувствовал себя настоящим парителем.

А в дни зимних каникул из Тушина принесли ребята новенький планер.

20 января состоялось первое занятие на улице. Начались первые настоящие полеты.

Вот что записала в дневнике о своем первом полете Лида Мартен:

«Самоспуск отпущен. Планер срывается с места. Пробежка. И вдруг планер стал легким. Не слышен шорох лыж. Боюсь посмотреть вниз. Неужели я в воздухе? Да, я взлетела!

Дух у меня захватило. Сильно билось сердце. Очень радостно было. Хотелось, чтобы этот полет продолжался долго, долго. Но не успела я оглянуться, как рука сама собой напружинилась, и я стала опускаться. Планер легко садится на землю. Я — на другом конце планеродрома. Так не хочется выходить из машины. Хочется вверх! Хочу летать!»

Летом планер поехал на грузовике в лагерь. Его перенесли за реку, на большой зеленый луг, окаймленный березами.

Летали Гриша Иванов, Кукаркин, летал Иван Маркович. В лагере стало еще больше планеристов. Но тут появилось препятствие. Планеродром отделен от лагеря рекой. Нужна переправа.

Ребята быстро нашли выход. Устроили канатную дорогу. К вековым липам прикрепили тросы и пустили на блоке трапецию,

Славно переправляться через речку! Оттолкнешься от берега, — над головою свистит проволока, а внизу — речная прохлада. Мчишься быстро. А на том берегу ждет планер.

В город из лагеря приехали новые планеристы, приехали авиомоделисты. В Останкинском парке культуры установили парашютную вышку. Начались прыжки с парашютом.

...И вот сегодня — открывается аэроклуб.

Планеристы волнуются. Сколько людей будут следить сегодня за их полетом!

Среди присутствующих — мастер планеризма товарищ Кошиц, поставивший мировой рекорд буксировки. Что скажет он?

К старту подходит Сережа Мягков. Это лучший планерист аэроклуба. Он уже инструктор. Летом он закончил высшую планерную школу в Коктебеле и получил звание парителя класса «а».

Первым садится в кабину Сережа Крючков. Стартовая команда берется за трос.

Сережа Мягков командует:

— Пилот!

— Есть пилот!

— На амортизаторе!

— Есть на амортизаторе!

Ребята дружно тянут трос, отсчитывая шаги.

— Старт!

Мелькнуло улыбающееся лицо Сережи. Планер взвился в воздух.

Сережа мягко посадил машину.

— Сейчас полетит Тася Бровкина, — об'являет Мягков.

Тася взлетает очень высоко. Планер похож на большую птицу. Тася переводит руль на угол, но высота попрежнему огромная. Боясь потерять скорость, Тася берет еще больший угол вправо.

Внизу ребята волнуются:

— Эх, испортила полет...

Но Тася резко наклоняет машину влево и плавно садится.

В кабине — Гаяна Китаева. Рука ее лежит на самоспуске. Звучат слова команды. Натянут трос. Планер весь вспружинен.

Рывок. Гаяна в воздухе. Ей хочется петь от счастья.

Вдруг Гаяна чувствует, что машина идет под большим углом. Нужно сесть как можно мягче. Эх, резко взяла! Планер, слегка вздрогнув, становится на лыжи, взметнув снежную пыль.

— Резкие движения у тебя, — говорит Сережа Мягков, — а в общем неплохо.

Новые полеты. Гриша Иванов, Гоша Румянцев, Боря Жданов. Все они прекрасно владеют планером. Никто не ударил лицом в грязь перед гостями.

Показательный полет совершает товарищ Кошиц. Ребята с восхищением следят за плавным полетом и спуском мастера.

Они хотят стать такими, как он!

Я. ХЕЛЕМСКИЙ.

СЛОВО МАСТЕРАМ ОБОРОНЫ

(Из речей на открытии аэроклуба)

КОШИЦ — мастер планеризма

— Я тоже был маленьким и мечтал летать.

То, что вы уже летаете в таком возрасте, это—дело ваших отцов. Это завоевано ими для вас.

Для вас самое главное — укреплять дисциплину, овладевать техникой. Настанет время, — вы придете в ряды Красной Армии. Вы должны принести с собою знание, умение, дисциплину.

Больше занимайтесь физкультурой. Авиации нужны здоровые, физически крепкие люди.

Я бы вам посоветовал изучать метеорологию. Летчик должен всегда безошибочно определять погоду.

Видел я ваши полеты. Очень хорошо! У вас уже есть авиационная культура. Это большое ваше достижение.

МОШКОВСКИЙ — мастер парашютизма

— Открытие вашего аэроклуба—большое событие. Такой клуб может быть создан только в нашей стране.

Ваши ребята очень интересуются парашютизмом. Парашютный спорт — это лучший вид спорта. Он вырабатывает лучшие волевые качества.

Вам еще рано прыгать с самолета. Вы должны помнить, что хороший парашютист только тот, кто, кроме всего, хорошо учится, хорошо стреляет, занимается физкультурой.

Вот этим вы и должны заниматься сейчас.

Чтобы подготовиться к прыжкам, прыгайте с вышки, изучайте устройство парашюта, читайте книги о парашютизме, приезжайте к нам в Тушино, посмотрите, как у нас учатся комсомольцы. Мы вам поможем.

НИНА КАМНЕВА — мастер парашютизма

— Я уверена, что ваш аэроклуб будет образцовым. Я уверена, что в ближайшее время во всех городах будут такие детские аэроклубы.

Для того, чтобы прыгать с парашютом, нужно быть здоровым. Поэтому занимайтесь физкультурой — бегайте, плавайте, прыгайте, сдавайте нормы на значок «Будь готов к труду и обороне».

Вы должны быть дисциплинированными. Только тогда вы будете допущены к прыжку.

Когда я впервые пришла на аэродром, у меня никаких знаний не было. Только там мне об'яснили, что такое парашют.

А вы уже сейчас изучаете устройство парашюта, теорию парашютизма. Вы придете на аэродром с большими знаниями.

Я уверена, что вы, когда подрастете, будете прыгать еще лучше нас.

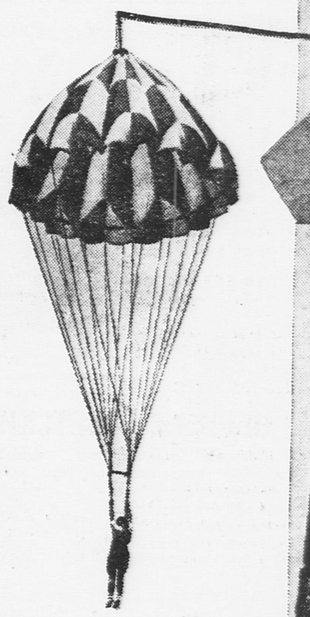

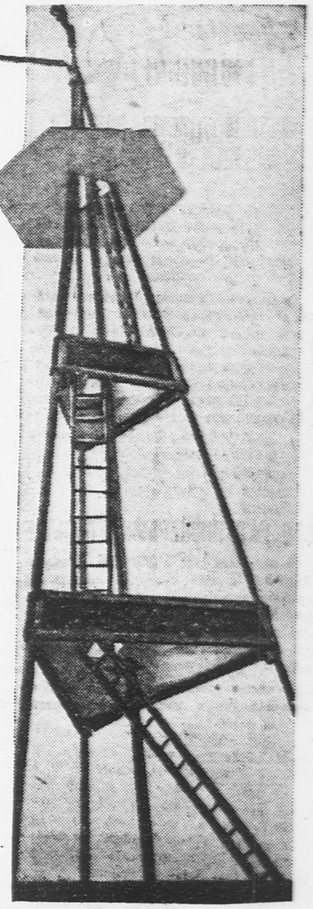

ПРЫЖОК

Пришли мы в парк, к вышке. По крутой лесенке поднялась я на самую верхнюю площадку.

Вид оттуда замечательный!

На тросе подтянули кверху большой, красивый парашют. Первым прыгнул Сережа Мягков. Вверху он как-то дернулся. Мы заволновались. Но потом все пошло гладко. Правда, его отнесло в сторону, и Сережа стал не на землю, а на забор. Но все обошлось благополучно.

Дошла очередь до меня. Меня прикрепили ремнями к парашюту. Ребята сдерживали парашют. Его отчаянно рвал ветер.

Как я прыгнула, не помню. Только почувствовала, что лечу. А чувство полета передать невозможно.

И вовсе не было страшно.

Снизу мне ребята кричат:

— Ноги держи вместе!

Я послушала. Спустилась я хорошо, чуть-чуть присев.

Прыжок мой продолжался всего одну секунду. А мне казалось, что лечу я долго.

Когда я очутилась на земле, мне захотелось прыгнуть еще и еще.

НИНА РЯБОВА.

НА ФОТО:

Слева внизу: СЕРЕЖА МЯГКОВ в кабине планера. Он готов к полету. Планеристы БРОВКИНА, САФРОНОВ, ИВАНОВ и другие ребята наблюдают за полетом. ПЕТЯ ОРЛОВ и КУЗЬМИНОВ запустили в воздух свои летающие модели.

Посередине: планер оторвался от земли.

Справа внизу: ребята бережно переносят планер обратно на старт.

Фото ГОРШКОВА и ДОРОФЕЕВА.

Мой полет в Коктебеле

Сережа МЯГКОВ

Я учился этим летом в высшей планерной школе в Коктебеле.

В течение трех месяцев мы изучали взлет, посадку, планирование.

И вот наступил мой первый парящий полет.

Весело дул сильный южный ветер. В такую погоду замечательно парить над Узун-Сырт, любимым местом планеристов.

— Приготовиться к полету, товарищ Мягков,— говорит инструктор.

— Есть!—отвечаю я, надевая шлем и очки.

— Задание вам,— начал инструктор Зайцев, постукивая флажком по обтекателю,— парящий полет в течение 40 минут.

Я жду команды. Ветер метет из-под склона. Наконец инструктор взмахнул флажком, и я очутился в воздухе.

Это был первый мой полет, но я чувствовал себя свободно. Машину я вел вдоль склона. Она поднималась все выше и выше. Набрав большую высоту, пройдя четыре километра, я начал разворачивать машину. Навстречу мне шел скоростной планер. Это командир отряда Симонов следил в воздухе за полетами.

Я летел. Планер то подкидывало воздушными потоками кверху, то они утихали, и я ухал вниз.

Я соблюдал точно все инструкции. Я набрал большую высоту и имел мало ошибок.

Сел я благополучно. Стартовая команда приняла машину, а я пошел докладывать инструктору. Он пожал мне руку и поздравил с первым самостоятельным полетом. Это был самый счастливый день в моей жизни!

Потом я вернулся в Москву, в школу, на учебу. Свой опыт я передаю товарищам.

Пионеры мира

15-ЛЕТНИЙ ДЖЕМС РОБЕРТС БРОШЕН В ТЮРЬМУ

Пятнадцатилетний *Джемс Робертс* недавно кончил школу. Он работал первые месяцы на фабрике. Однажды он принес с собой несколько революционных листовок и роздал их своим товарищам по работе.

Джемса арестовали. Судебные власти *Лос-Анжелоса* (Калифорния) приговорили Джемса Робертса к тюремному заключению. Председателю суда было подано много протестов от рабочих. Но суд отклонил просьбы товарищей Джемса и бросил молодого революционера в тюрьму.

(Из газеты коммунистической партии Америки «Дейли Уоркер»)

□ □ □

СУД НАД ПИОНЕРАМИ В ПОЛЬШЕ

В окружном суде в ЗЛОЧЕВЕ (Западная Украина) начался судебный процесс над группой пролетарских ребят. Дети обвиняются в том, что они в 1933—1934 годах состояли в пионерской организации и держали связь с коммунистическими ячейками.

В момент ареста некоторые из обвиняемых не достигли даже 7-летнего возраста.

□ □ □

Снесенный ледоходом мост через реку в штате Массачузетс (Америка).

ПО СТРАНЕ СОВЕТОВ

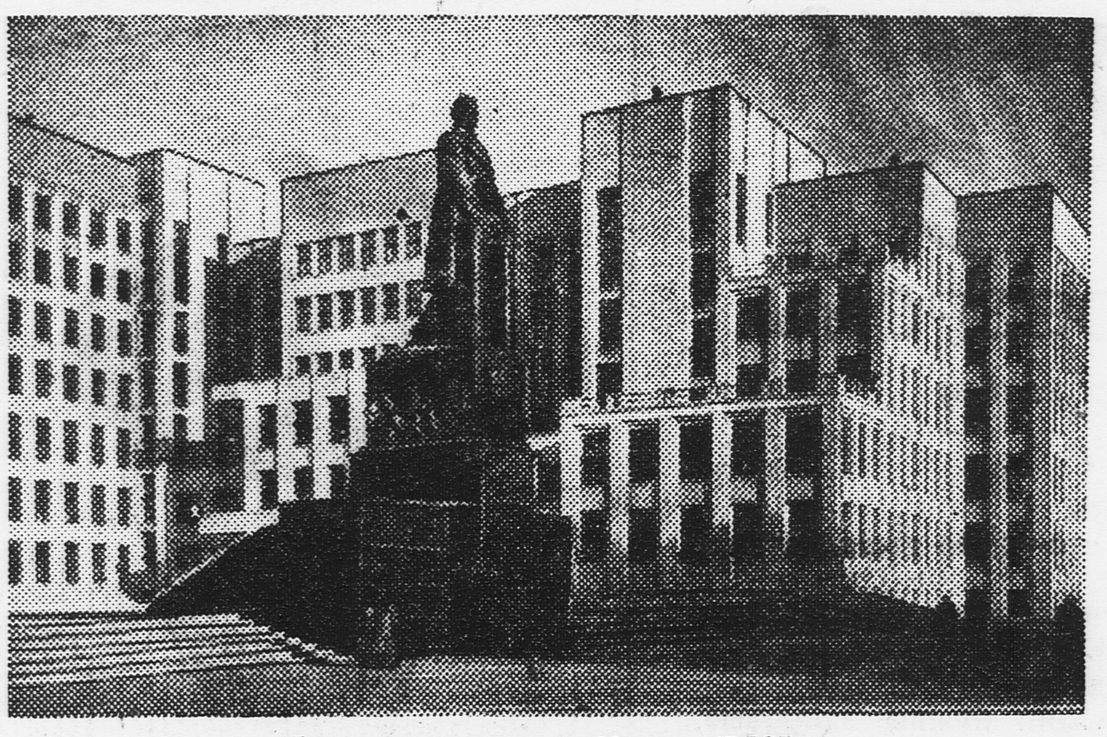

Дом правительства в Минске (БССР).

ПЕРВЫЙ СОВЕТСКИЙ КИНОФЕСТИВАЛЬ

Сегодня в Москве открывается **первый советский кинофестиваль** (праздник). Участвовать в нем, кроме советских киноорганизаций, будут представители крупнейших стран Европы, Америки, Азии. Приедут специальные делегации из Франции, Англии, Персии, Италии, Японии, Америки, Турции, Китая.

Из-за границы на кинопраздник прислано сорок иностранных фильмов, в том числе большие художественные картины, кинокомедии и документальные фильмы. Среди полученных картин: «Невидимка»—по Уэлсу (Америка), «Частная жизнь Генриха VII» (Англия), «Дамское озеро» (Франция), «Молодой лес» (Польша) и другие.

Из советских кинокартин будут показаны: **«Чапаев»** — братьев Васильевых, **«Юность Максима»** — Козинцева и Трауберга, **«Крестьяне»** — Эрмлера, **«Горячие денечки»** — Зархи и Хейфеца. Все четыре картины — производства Ленинградской орденоносной кинофабрики.

Из картин московских фабрик будут показаны: **«Новый Гулливер», «Окрыленные люди», «Частная жизнь Петра Виноградова»** и другие.

Специальный вечер будет посвящен **национальному кино.**

Кинофестиваль продлится пятнадцать дней. Лучшие фильмы будут премированы.

□ □ □ □ □

НАБЛЮДЕНИЕ СОЛНЦА С АЭРОПЛАНА

Академия наук начала подготовку к солнечному затмению 1936 года. Создана специальная комиссия, которая разместила на советских заводах многочисленные заказы на изготовление необходимых приборов. Одновременно ведутся работы по выбору наиболее удобных для наблюдения пунктов.

КОМИССИЯ РЕШИЛА ОРГАНИЗОВАТЬ НАБЛЮДЕНИЕ ЗА ЗАТМЕНИЕМ СОЛНЦА НА ВОЗДУШНЫХ ШАРАХ И АЭРОПЛАНАХ. Будут привлечены наиболее опытные летчики.

ГДЕ?

Конечно, в «Пионерской правде»!

КОГДА?

24 февраля.

ЧТО?

Начинается новая игра читателей «Пионерской правды». Игра называется «Города и годы». Первая серия—«Москва». Следите за газетой, отвечайте на вопросы нашей игры!

МЕЖДУНАРОДНЫЙ ШАХМАТНЫЙ ТУРНИР

Впереди — Флор, Левенфиш и Ботвинник

В третьем туре **Ботвинник** выиграл у **Менчик, Капабланка**—у **Алаторцева, Рюмин**—у **Романовского, Лилиенталь**—у **Пирца, Лисицын**—у **Рабиновича, Левенфиш**—у **Штольберга.** Вничью сыграли **Ласкер — Богатырчук, Рагозин—Флор, Кан—Чеховер, Гоглидзе—Шпильман.**

В четвертом туре встретились Москва и и Ленинград — **Рюмин и Левенфиш.** Положение на доске тревожное. У Левенфиша—перевес на пешку. Полчаса Рюмин думает над ходом. Но роковой конец неизбежен. После перерыва Рюмин вскоре сдается.

Играя со **Штольбергом, Богатырчук** попал под сильную атаку, но искусной жертвой качества свел партию вничью.

Капабланка не смог накопить достаточных преимуществ для выигрыша у **Гоглидзе** и согласился на ничью.

Ласкер блестяще выиграл у ленинград-

В. МЕНЧИК.

В. ПИРЦ.

ца **Чеховера.** На улице, при выходе из музея, Ласкера окружила группа ребят, засыпавшая гроссмейстера вопросами. Поговорив с ребятами через переводчика, Ласкер с восторгом воскликнул: «Будущие чемпионы!»

Флор в острой партии добился выигрыша у **Пирца, Лилиенталь** — у **Кана, Алаторцев** — у **Веры Менчик.** Партия **Ботвинник—Романовский** отложена, но положение таково, что выигрыш Ботвинника несомненен. **Шпильман** согласился на ничью с **Лисицыным.**

Партия **Рабинович—Рагозин** отложена в равном положении.

Таким образом, после четырех туров на первом месте — **Флор** и **Левенфиш,** имеющие по 3½ очка из 4-х, **Ботвинник** — 2½ и 1 отложенная, **Рюмин** и **Ласкер**—по 3 очка.

Сегодня на турнире — свободный день. Завтра — пятый тур.

Ел. ВАСИЛЬЕВА

Хоси идет в школу.

У палатки торговца Мияги мальчик останавливается. Ему нечего купить. У Хоси нет ни одного сена. Но его живые глаза с жадностью ощупывают все занятные вещицы в палатке Мияги.

Вздохнув глубоко, Хоси вспоминает о школе и со всех ног бросается по тростниковому мостику через речушку. На другом берегу стоит школа. Это круглое здание из циновок не казалось ему убогим и ветхим. Да что и говорить, домик его родителей был куда теснее и печальнее! Дыры в циновках пропускали ветер и дождь и частенько заставляли Хоси ежиться от холода. Особенно ночью было трудно, когда не удавалось заснуть, и крупные звезды мигали ему с высоты темного неба.

Деревушка, где жил Хоси, вела суровую, полуголодную жизнь. В этом году урожай риса погиб. Половина населения ничего не собрала с полей.

Из 75 дворов только 30 собрали треть урожая, 6 человек получили половину того, что они могли собрать. Холодные ветры и тайфуны разрушали благосостояние деревушки меньше, чем помещик Ватанаби. Помещик жил далеко от деревушки, никогда в ней не показывался, но и оттуда, из Токио, его щупальцы опутывали деревушку. Крепко держал Ватанаби каждого крестьянина в цепких когтях.

Хоси вошел в класс. Учительница обернулась к нему:

— Ты опоздал, Хоси.

Каждый из ребят томился мыслью о еде. Глаза школьников были прикованы к лепешке из бобов и листьев, которая лежала на столике учительницы. Эта лепешка были отобрана учительницей Акитой у маленького Саги, который хотел было полакомиться, не дождавшись конца урока.

Хоси вспомнил надрывный плач больной сестренки, просящей дать ей рисовый отвар, и каменное от горя лицо матери, бессильно наблюдающее за умиранием ребенка. Отец Хоси повредил себе руку. Несколько месяцев рука гноилась под грязной повязкой, но мог ли он думать о перевязке, когда у него не было денег заплатить врачу.

— Где Куки? — спросила учительница.

Сосед Хоси видел Куки сегодня утром, он шел со своей теткой ловить насекомых в лесу. Эти вредители с'едали саговые пальмы и грозили голодом всему населению деревни.

Учительница подняла над головой бамбуковую трость. Эта трость призывала ленивых и шалунов к вниманию. Хоси знал, что Акита редко пускает ее в ход, но он боялся хлесткого удара по протянутым покорно рукам.

— Запишем, — сказала Акита... Каждый тан рисового поля дает крестьянину 2 коку риса. Сколько получит крестьянин с поля в 5 тан, если коку риса стоит 20 иен? Из них крестьянин потратил на обработку поля 70 иен.

К концу урока Хоси был утомлен. Его голова стала тяжелой, в ушах звенело. Хоси чувствовал мучительный голод. Все ребята высыпали на школьную площадку для занятий гимнастикой. Медлительность и рассеянность Хоси вызвали недовольство учительницы:

— Хоси сегодня ленив...

Дети торопились стать в шеренгу для состязания в беге, которым заключалось каждое занятие. По знаку Акиты шеренга дрогнула. Ребята метнулись вперед, перегоняя друг друга. Хоси не двинулся. Акита недовольно поправила очки на своих близоруких глазах и подошла к мальчику.

— Хоси, надо бежать!

Вдруг Хоси свалился безмолвно на руки испуганной Акиты. Его бледное лицо посерело, глаза были закрыты, худые ручонки холодны.

— Что с тобой, Хоси? Ты болен?

— Я не ел!—пробормотал Хоси, приходя в себя. Он поднялся на ноги и пошел домой.

По щекам Акиты катились крупные, бессильные слезы. Акита знала, что большинство ее школьников не берет с собой завтраков и очень многие едят только один раз в сутки. Картофель и бобы расходуются экономно. К ним прибавляется значительное количество древесной коры, листьев и побегов молодых деревьев. Вчера вечером, когда Акита сидела на пороге школы, к ней прибежала с плачем мать Сига. Двое ее младших ребят умирали, отравившись лепешками саговой дерева. Акита должна была пойти приложить к горячим щечкам свой талисман, но и он не помог, — дети умерли. У родителей денег не было, чтобы их схоронить.

Саговый ад окружает деревушку, голод и смерть сторожат бедняков.

□ □ □

ПОПРАВКА

В № 22 **«Пионерской правды»** в статье «Устав колхозного труда» неточно изложена та часть доклада товарища Яковлева, в которой говорится о приеме единоличников в колхозы.

Товарищ Яковлев говорит так:

«В интересах колхозов, чтобы единоличники, ныне оттесненные в деревне на второстепенные позиции, вступили в колхозы.

Колхозы станут тогда **не только решающей, господствующей силой во всем сельскохозяйственном производстве, но и единственной силой в крестьянском производстве».**

Ответ. редактор Ал. СТРОЕВ.

Адрес редакции: Москва, центр, Новая площадь, 10. Тел. 2-89-24, 1-35-64. Редакция принимает от 10 до 5 часов вечера. Выходит через день.
Подписная цена 1935 г.: на 1 месяц — 45 к., на 3 мес. — 1 р. 35 к., на 6 мес. — 2 р. 70 к., на 12 мес. — 5 р. 40 к.

Уполномоченный Главлита В—16245. **Типография газеты «Правда» им. Сталина.** **Изд. № 157.**